LA BULLE

Journal Interne de l'Adapei des Landes

www.adapeideslandes.fr

Octobre 2019

S'engager ensemble pour l'inclusion

LE MOT DE LA PRÉSIDENTE

« Déjà un mois que la rentrée a pointé le bout de son nez. Octobre, vous le savez, est un mois très important pour notre Association et ses membres. Octobre, rime, pour nous avec Brioches...

Depuis quelques années maintenant, l'Adapei des Landes organise l'Opération Brioches, soutenue nationalement par l'UNAPEI.

L'objectif est double : sensibiliser au handicap mais également financer des actions dont notamment nos week end associatif pour les jeunes des IME et des SESSAD.

«Nous aider, c'est simple comme une brioche» alors on compte sur vous, tous...»

Mme BLANDINIÈRES - Présidente de l'Adapei des Landes

SOMMAIRE

P. 3 **Pendant ce temps**

(La vie des établissements)

P. 14 **Et l'Asso'**

P. 16 **On nous a vu !**

P. 20 **En bref**

Évènements à venir

7 au 13 Oct.

OPERATION BRIOCHES

Sur le secteur Montois, retrouvez-nous à l'hôpital LAYNE, NOUVIELLE, à DELPEYAT et MAISADOUR, à la Mairie de Saint-Pierre-du-Mont, les marchés de Mont de Marsan et Roquefort et au Stade Montois Rugby.

Sur le secteur Dacquois, nous serons présents, à l'hôpital, au marché de Saint-Paul-Lès-Dax et Intermarché PORTE SUD. *www.adapeideslandes.fr*

18 Oct.

CINE / DEBAT

En partenariat avec le CGR de Tarnos - Projection du film «Hors normes», réalisé par Olivier Nakache, Éric Toledano, sur la thématique de l'autisme. Débat à l'issue de la séance avec diverses associations du secteur dont l'Adapei des Landes.

7 Nov.

7ÈME CÉRÉMONIE DE REMISE D'ATTESTATION RAE - D&C

De 9h30 à 16h - Moulin de Bagat à St-Lon-Les-Mines

Déc. 2019

FETE DE NOEL DES PERSONNES ACCOMPAGNÉES

Plus d'informations très prochainement...

C'EST LA FÊTE À SAINT-EX' !

En raison de l'épisode caniculaire du début de l'été, la fête de l'IME Saint Exupéry a été reportée à ce vendredi 20 septembre.

Au programme, des stands d'animation, des portes ouvertes aux familles, la remise du prix à la gagnante du concours de dessin, la revue des grandes réussites sportives de l'année et un repas estival avec des granités plébiscités par les jeunes.

Pour la première fois, un château gonflable a occupé l'espace de la cour de récréation pour le plus grand plaisir des jeunes et des moins jeunes.

Le plus de cette fête, l'inauguration d'un terrain de pétanque, réalisé au printemps par les adolescents et jeunes adultes de l'IME suite à une proposition du CVS.









ZOOM SUR LES REUNIONS DE RENTREE !

Le 16 septembre à l'IME Les Pléiades et le 17 à l'IME Saint-Exupéry se sont déroulées les réunions de rentrée à destination de tous les parents et/ou les représentants légaux des enfants et jeunes accompagnés.



Près de 20 familles se sont déplacées pour échanger avec les professionnels sur les thématiques suivantes : la présentation des nouveaux professionnels, un focus sur les transports et une présentation détaillée de la nouvelle organisation de la structure de Saint-Exupéry.

Cette dernière découle directement du projet d'établissement (en cours de finalisation) et de ces orientations. Ces dernières tourneront notamment autour du soin, de la spécialisation des profesionnels dans la connaissance des différents handicaps et enfin de la scolarité/formation professionnelle.

Les personnes accompagnées sont réparties dans 3 unités en fonction de leur âge, leur développement, et des compétences scolaires :

Unité ENFANT	Unité ADOLESCENT	Unité JEUNES ADULTES
Plusieurs sous-groupes	*Plusieurs sous-groupes*	*Plusieurs sous-groupes*

L'organisation sera alors au service de chaque jeune en fonction de son Projet Personnalisé d'Interventions (PPI) avec :

- Un emploi du temps lisible et cohérent avec le projet.
- Des compétences développées en fonction des bilans/évaluations réalisés.
- Des activités liées à l'âge et aux compétences.
- Des professionnels formés et spécialisés.

Cette organisation est en place depuis la rentrée du mois d'août à l'IME Antoine de Saint-Exupéry.

LE VERNISSAGE DU COMPLEXE HABITAT TOURNESOLEIL

Après une année de travail, nous avons exposé, le 15 juin dernier, nos œuvres à La Grange au Lac de Christus à St Paul Lès Dax.

Nous avons été accompagnés par Bertrande notre professeur d'arts plastiques, secondée par Fabienne notre éducatrice.



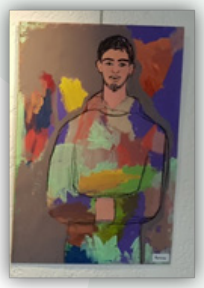







Merci d'être venus si nombreux.

SORTIE AU TRAIN D'ARTOUSTE

Le 18 juin, nous sommes partis au sommet d'Artouste, prendre le petit train le plus haut d'Europe : 2000m d'altitude. Un moyen original d'accéder aux merveilles de la nature.

Alors, pour y arriver, nous sommes montés dans les télécabines et en quelques minutes, nous avions déjà pris de la hauteur. Un panorama magnifique pour poursuivre dans le petit train, nous avons eu de la chance de voir des marmottes. Un pique-nique, un peu de marche et il était déjà l'heure de reprendre le petit train avec des images plein la tête...



UJ de TOSSE
Complexe d'Habitat Tournesoleil

A LA BONNE PRISE

Depuis 2 ans, la Fédération Française de Judo délocalise ses formations nationales sur Soustons.

L'une de ses commissions se nomme « Judo et personnes en situation de handicap » et est composée de trois formateurs nationaux et d'une quinzaine de formateurs régionaux. Cette année, un des thèmes abordés se porte sur l'autisme.

Le 2 juillet et le temps d'une séance, nous devenons formateurs auprès des enseignants. Nous leur avons expliqué nos comportements, nos capacités, nos difficultés, etc.

Merci Damien pour ce beau moment d'échange.



UJ de TOSSE
Complexe d'Habitat Tournesoleil

UNE JOURNEE QUI CHAMBOULE TOUT !

Le 9 juillet 2019, les UJ et le Foyer de vie du Complexe d'Habitat Tournesoleil se sont retrouvé sur le site de TOSSE pour passer une journée tous ensemble.

Au programme : partage, jeux et bonne humeur !

Une belle journée durant laquelle tous ont pu partictiper aux différents jeux ludiques, proposés par les professionnels. De plus, tous se sont régalés du bon repas confectionné par Yves, cuisto du Complexe d'habitat Tournesoleil.

Une journée que tous souhaitent recommencer...







COMME UN DIMANCHE À LA BASE !

Dimanche 22 septembre, dans le cadre des journées du patrimoine, nous sommes allés visiter le musée de l'air de la Base Aérienne 118 de Mont-de Marsan.

A l'entrée, se trouvait quelques avions à réactions dont un Jaguar et un Mirage 2000. A l'intérieur, nous avons eu droit à une visite guidée retraçant l'histoire de l'aviation et la naissance de la Base Aérienne. Tout cela agrémenté de multiples objets anciens et de répliques de matériels militaires.

En fin de visite, nous avons eu la chance de pouvoir monter dans un cockpit de Jaguar installé pour l'occasion. Que de cadrans dans ce si petit espace !

Nous avons apprécié cette journée découverte et surtout de pouvoir se mettre aux commandes d'un avion de chasse !

Nous espérons revenir l'année prochaine, pour voir si le musée aura ajouté des choses.



UNE JOURNEE AU PRESSING

Retour sur la journée DuoDay de Nathalie CAPLAN, ouvrière de l'atelier Repassage à l'ESAT Sud-Adour Multiservices.

Organisé avec les professionnels de l'ESAT, le pressing 3S, à Saint-Paul-Lès-Dax, a participé à la journée nationale du DuoDay en accueillant chaleureusement Nathalie.

Après une présentation des salariés de l'entreprise et la signature officielle du contrat, Nathalie est impatiente à la vue de cette journée.



Le stress très vite envolé, la journée est entrecoupée entre l'explication du fonctionnement générale de la structure mais également des machines (manège à vêtements, caisse, etc.) et des travaux concrets d'emballage de couettes, de vêtements ; du marquage et de l'agrafage ; du pliage et du conditionnement de linges ; du contrôle, etc.

Ce très bon accueil a été clôturé par un cadeau très apprécié permettant à Nathalie de se rappeler de ce moment enrichissant et qui se dit prête à renouveler l'expérience l'an prochain.

"Quel accueil, j'avais l'impression de travailler au pressing depuis des années".
"Je n oublierai jamais cette journée-là".

BEAUX

BONNE RETRAITE PASCAL !

C'est avec un grand plaisir que nous souhaitons à Pascal JOUAILLE, une belle retraite. Cet ouvrier de l'ESAT Sud-Adour Multiservices, entré dans l'établissement en octobre 1982, peut être fier de son parcours professionnel de plus de 37 ans.

Intégrant l'atelier Multiservices en juin 2005, il n'hésite pas, dès qu'il le peut, à partager ses compétences professionnelles aux autres ouvriers de l'atelier. Ses collègues se sont fait un plaisir de fêter comme il se doit ce beau parcours en lui souhaitant de belles choses dans cette nouvelle page qui s'ouvre à lui :

LA RETRAITE !



Dominique et Jean-Yves,
Moniteurs d'atelier du Multiservices



SORTIE DES ESAT

Les 10 et 12 septembre dernier, c'était les journées des ESAT à la base de Commensacq.



Organisées par le service social, ouvriers et professionnels ont pu le temps d'une journée mettre à l'épreuve leurs compétences sportives dans des activités peu ordinaires (kart, ski sur herbe, paintball, sarbacane, etc.).

Un moment apprécié où tous ont partagé un repas préparé par les hôtes à base de produits locaux et se concluant sur la mise en lumière des gagnants !

Vivement l'an prochain !



PARCOURS ...

A DEUX C'EST MIEUX !

Retraite bien méritée pour Mme et M. BELY, tout deux ouvriers de l'ESAT du Conte.

Francine

Sa carrière débute en 1978 à l'atelier de sous-traitance. En 1986, elle rejoint l'équipe de restauration de Maïsadour. C'est 11 ans plus tard, en 2007 qu'elle intègre l'atelier Routage où elle restera jusqu'à sa retraite.

Ouvrière investie et diplômée d'une RAE «conduite de système industrielle» (routage), elle a également effectué un mandat d'élue au CVS de l'ESAT. Ses qualités humaines et professionnelles ne sont pas oubliées à l'ESAT.





Jean-Jacques

Arrive au « CAT » en juin 1979, il a effectué toute sa carrière en atelier de Vernis.

Une RAE de peintre en bâtiment en poche en 2013, ce fut pour lui une grande satisfaction. Il s'épanouit dans ses missions et a pu, au travers de ses projets personnalisés, transmettre toutes ses compétences à ses jeunes collègues. « L'ancien » est connu et reconnu par tous pour ses qualités professionnelles et sa gentillesse.

UNE BELLE OEUVRE D'ART !

Le 1er juillet dernier, les professionnels du Siège social de l'Adapei des Landes étaient heureux d'accueillir les jeunes de l'atelier Ressourcerie de l'IME Les Pléiades.

Souvenez-vous, il y a quelques mois, la Bulle vous racontait plus en détail cet atelier, créé en Septembre 2018 et ses divers objectifs d'apprentissages (outils, patience, «travailler ensemble, etc.).

Suite à cet article, l'Association a soumis l'idée d'une création de l'atelier reprenant le modèle du nouveau logo associatif.

Défi relevé brillamment par les 6 jeunes !

Accompagnés de Coline, éducatrice en charge de l'atelier, ce fut l'occasion pour eux de venir remettre leur oeuvre au Siège Social à Mont de Marsan, à Madame GIUSTI, Vice-Présidente de l'Association.

Etaient également présents, M. KAHN, Directeur Général, Mme CARRE, Directrice du Territoire Enfance et l'ensemble des professionnels du Siège social.

Un moment d'échange et de convivialité très apprécié de tous pour une oeuvre aujourd'hui exposé dans le hall d'entrée du Siège social.







Merci à eux !

L'atelier Ressourcerie collecte toujours les bouchons en plastique, alors ne les jeter pas, faites leur passer !

Pas seulement, canettes, boutons (toutes tailles et couleurs) et vieux tissus feront leur bonheur alors ayez le réflexe !

ASSEMBLEE GENERALE DU 27 JUIN 2019







Merci à tous les participants de l'Assemblée Générale, professionnels et personnes accompagnées qui nous ont présentés, tour à tour, les travaux sur leur Territoire :

- Les jeunes de l'IME Les Pléiades pour leur film présentant le nouveau bâtiment de l'habitat éducatif.
- Les jeunes et les professionnels de l'IME Saint-Exupéry avec une démonstration filmée et en direct de NAO !
- Les personnes accompagnées du Marcadé pour une visite virtuelle du chantier !
- Les ouvriers et les professionnels de l'ESAT du Conte affichant fièrement les nouvelles cuisines.
- Les ouvriers et un des moniteurs de l'atelier Menuiserie de l'ESAT SAM pour la mise en lumière de leurs compétences professionnelles au profit des différents chantiers de l'Adapei des Landes (Marcadé, Pléiades, SAVS de Dax).
- Jonathan, accompagné par le SAVS, montrant les nouveaux locaux de Dax.





UN ACCUEIL CHALEUREUX AUX CAFES DE RENTREE



Les membres de l'Association étaient aux côtés des professionnels pour accueillir les familles lors des «cafés de rentrée» des deux IME de l'Adapei des Landes.

Echanges et moments privilégiés pour chacun, dans des temps souvent source d'angoisses.

BONJOUR, JE ME PRESENTE...

CHRISTINE BLANDINIERES



Mère de : **Thibaud 26 ans, Florian 24 ans et Audrey 21 ans (porteuse de Trisomie 21).**

Mes fonctions : **Présidente depuis 2011 (administratrice depuis 2010). Vice-Présidente de l'Udaf depuis juillet 2019, membre du bureau Nexem depuis sa création en 2017.**

Je m'engage dans les différentes Commissions dont la Communication avec la création de notre journal « La Bulle », en 2011, la 1ère page Facebook ; l'Animation (marchés de Noël, cafés de rentrée, forum des Associations, fêtes des résidents, Opérations Brioches, etc. ; les Finances et Travaux mais aussi le Recrutement.

Je suis également investie dans la Démarche Qualité, initiée dès 2010, pour laquelle j'assiste systématiquement aux deux Revues Générales de Direction annuelles. Enfin, je suis membre de deux CVS.

Pourquoi cet investissement ?

Je trouvais normal de donner du temps à cette Association qui prenait soin de ma fille, et je souhaitais mettre mon énergie et mes compétences au service d'une action qui avait du sens, pour le bien d'autrui.

Cela a été plus facile car nous étions en 2010 tout un groupe d'amis à intégrer le Conseil d'administration dans différents buts : faire partie de la vie locale, être plus visible dans les Landes, être connue et reconnue en tant qu'association innovante, moderne et enfin promouvoir les compétences du handicap au-delà de nos murs...

Devenir administrateurs ?

Rien de compliqué... Des parents, amis qui ont un peu de temps, envie de faire quelque chose pour le handicap, Un investissement dosé selon le temps disponible, les compétences ou les domaines de prédilection. Pourquoi ne pas vous impliquer au sein d'une commission existante, ou peut-être pensez-vous à une nouvelle commission ? Une nouvelle action ?

A vous de nous le dire, venez, entrez ...

LE ROTARY CLUB SOUTIENT, UNE NOUVELLE FOIS, L'ADAPEI DES LANDES

Le mercredi 2 octobre dernier, le Rotary Club de Mont de Marsan remettait à notre Association un chèque de don d'un montant de 750€.

Cet argent permettra le financement d'une partie des week-ends, destinés aux jeunes des IME et des SESSAD.



ANNE GIUSTI



Mère de : **Benjamin, 33 ans et Jérémie, 29 ans**

Mes fonctions : **Vice-Présidente depuis 2012**

Je m'engage pour l'Association notamment dans la Commission Animation (marchés de Noël, opération Brioches, forum, fête des résidents, réunions des familles).

Quelques mots sur ...

Après des années d'errance, le diagnostic est tombé : "syndrome X fragile" j'ai tout de suite compris que le combat pour l'éducation, l'accompagnement adapté tout au long de la vie, ne faisait que commencer. En tant que mère, défendre les droits de mes enfants et faire valoir mes idées pour qu'ils aient une vie digne, la plus proche de la normale possible, était une évidence. J'ai tout de suite adhéré à l'association du syndrome X Fragile puis à l'Adapei des Landes. C'était mon premier engagement citoyen fort.

Pourquoi adhérer ?

- Pour soutenir les actions menées. En étant de plus en plus nombreux nous représentons une force pour faire entendre nos besoins, la vision de la société dans laquelle, nos enfants / adultes pourront vivre.
- Pour continuer les actions, apportez vos idées : la société évolue, l'Association suit cette évolution.
- Nous avons besoin de bénévoles pour des actions ponctuelles et/ou faire partie du Conseil d'Administration.
- Sans Adapei, les établissements et services où sont accueillis nos enfants n'existeraient pas. Il y a 50 ans des parents se sont mobilisés et ont fait entendre leurs besoins. Aujourd'hui des structures existent mais nous devons continuer à améliorer l'accompagnement, en qualité et en quantité (il y a toujours des familles qui attendent une place.

Rejoignez-nous !

FORUM

FORUM DES ASSOCIATIONS





Les administrateurs de l'Adapei des Landes étaient présents aux Forums des Associations de Mont de Marsan et de Saint-Paul-Lès-Dax, les 7 et 8 septembre derniers.

CONGRES





Huit professionnels se sont rendus du 13 au 15 septembre dernier afin de participer au Congrès International d'Autisme-EUROPE.

Cet évènement, réunissant plus de 2200 personnes autistes, parents, professionnels, aidants, etc. de 80 pays, a eu pour objectif de faire partager les avancées des connaissances dans le domaine de l'autisme.

Au programme, des conférences portant sur diverses thématiques comme : le diagnostic, l'évaluation, le langage, la communication, l'éducation, l'emploi, l'éthique, la sexualité, l'inclusion, la vie communautaire, la santé mentale et physique, les interventions, les programmes stratégiques et la coordination des services ainsi que les droits et la participation.

PRESSE

Sud-Ouest,
le 7 juillet 2019

Quand la danse abolit les frontières

ARTE FLAMENCO Huit adultes en situation de handicap ont suivi des cours de danse, cette année, et se produisent aujourd'hui

Claire Burckel
c.burckel@sudouest.fr

« Ce sont eux qui ont demandé à faire du flamenco », sourit aujourd'hui Marlène Dubernet, maître d'armes à la ville et danseuse de la peña Estrella pour son loisir. L'année dernière, alors qu'ils se promenaient au festival, ces huit résidents du foyer de jour du Marcadet ont été émus par le flamenco. La danse, les gestes, la musique. Tout leur a plu. À leur tour, ils ont voulu monter sur scène.

Des rêves de danse

Oana explique que son rêve est de « danser en Espagne, monter sur une scène ». En vacances dans la péninsule ibérique, elle a apprécié la danse et « adoré la paella ». Avec sa comparse Manon, pas un jour ne se passe sans qu'elles esquissent un pas de danse. Elles ont le virus, tout comme François et Benoît. « Quand j'ai vu les filles danser l'an dernier, j'ai demandé à ma référente si on pouvait faire pareil », raconte Manon.

Une demande qui n'a pas été prise à la légère et a rencontré un franc succès avec quatre garçons et quatre filles, qui ont suivi les cours de Marlène Dubernet, depuis octobre dernier. Durant une heure chaque semaine, elle leur a enseigné les rudiments des sévillanes et a dû s'adapter. « Je les connais car je leur ai déjà donné des cours d'escrime. Je savais ce qu'ils restituaient avec facilité ou non. Là, les pas et les gestes s'enchaînent, c'est très technique », poursuit Marlène Dubernet. « Paradoxalement, souvent, quand on apprend la danse, ce qui est dur c'est de mettre sa touche personnelle. Avec eux, c'est l'inverse, c'est leur style », continue-t-elle.

Une expérience à partager

C'est tout naturellement que s'est organisé l'atelier handi-valides d'hier après-midi, à La Petita Moleta. Aux murs, les photos que Zoé a prises lors d'un atelier de danse, avec les larges sourires des tout nouveaux danseurs. Josiane Moualek, qui vient de Montpellier pour le festival et loge chez son ami d'enfance Éva, est venue partager ce moment de partage ouvert à tous. « Je travaille dans le secteur de l'action sociale, je trouvais cette expérience originale. Il s'agit d'inclure tout le monde dans le festival », livre-t-elle avant d'étrenner ses nouveaux souliers de flamenco.

Même Florence Delage-Sicard, fondatrice de la Petita Moleta, entre dans la danse. « La semaine dernière, nous avons organisé une rencontre avec le danseur José Galvan, qui a la compagnie Flamenco inclusivo. Ils devaient juste discuter. Puis l'une des participantes a dit qu'elle ne voulait plus parler, mais juste danser. Alors elle s'est levée et c'était parti. Chacun d'entre eux a dansé », livre-t-elle les poils encore dressés d'émotion sur les avant-bras.

Qu'en sera-t-il cet après-midi, quand elle les verra danser sur la scène de la Bodega, à 16 heures ? Il a fort à parier qu'elle sera émue d'avoir gagné cette bataille pour changer le regard sur le handicap.



Marlène Dubernet, maître d'armes à la ville et professeur de sévillanes à la peña Estrella pour le loisir. PHOTO PASCAL BATS / « SUD OUEST »

LE PROGRAMME DU JOUR

11 HEURES Rencontre avec les guitaristes Antonio Rey et Diego del Morao et Nuria Figueroa de la compagnie Joaquin Grilo. **14 HEURES** Projection « Paco de Lucía, légende du flamenco » au Grand Club (4 euros). **16 HEURES** Scène amateurs à la Bodega avec Aïe flamenco ! (lire ci-contre). **16 HEURES** Conférence « Carmen Amaya y su tiempo » de Manuel Martín Martín à la Villa Mirasol. **17 HEURES** Atelier de confection de broches au crochet avec Marianne Saint-Martin au village flamenco. **18 H 30** Flamenco de rue quai de la Midouze avec Alicia Gil et le Taller flamenco. Gratuit. **18 H 30** Défilé de mode flamenca au village flamenco. **20 HEURES** Au Café Cantante, Antonio Rey et Diego del Morao, « Estrellas de Jerez » (guitare). **21 H 30** Au Café Cantante, compagnie Joaquin Grilo 7 « La Calle de mis sueños » (danse). **21 H 30** Place de l'Hôtel de ville, Kiko Ruiz, « Compaseando » (gratuit). **23 HEURES** Scène ouverte au CaféMusic'. **MINUIT** Sortie de résidence d'AONC et Samantha Alcon au CaféMusic'.

SUD OUEST.fr
Retrouvez l'atelier de danse handi-valides en vidéos
Abonnés.

Sud-Ouest,
le 4 octobre 2019

Rotary au grand cœur

Pas un, mais deux chèques ont été remis mercredi soir par le Rotary Club de Mont-de-Marsan. À l'occasion de la deuxième journée d'action autour des voitures anciennes et de prestige (elle a eu lieu le 9 juin, depuis le parking du Leclerc), le club a récupéré des fonds qui lui ont permis de faire deux dons de 750 euros à l'Adapei et à l'association de pédiatrie et de puériculture hospitalière montoise. La première, l'Adapei, a besoin de cet argent pour permettre aux personnes en situation de handicap de partir en week-end avec des professionnels encadrants, de temps en temps, et offrir du répit à leur famille. La seconde, vouée à la pédiatrie de l'hôpital montois, profite de dons pour acheter des supports ludiques pour les petits patients, les sortir aussi. « En novembre, nous les emmenons à un concert. » Une bonne double action, donc.

PRESSE

Sud-Ouest,
le 25 juin 2019

Une exposition pour bousculer les préjugés

INITIATIVE Les artistes du CaféMusic' sont allés à la rencontre des résidents du foyer Le Marcadé



Initiation au graff' pour les résidents du Marcadé. PHOTO BARBARA SAVES

Mercredi, de 18 à 20 heures, se tiendra au CaféMusic' le vernissage de l'exposition « On graff'au Marcadé ».

Remportant l'appel à projet « Culture et médico-social » lancé par l'Agence régionale de santé (ARS) et la Direction régionale des affaires culturelles (Drac) de Nouvelle-Aquitaine en 2018, l'Association départementale de parents et d'amis des personnes handicapées mentales des Landes (ADAPEI) a pu, avec le CaféMusic' entreprendre cette exposition.

Rencontres

Profitant de la reconstruction en cours du complexe d'habitat « Le Marcadé », des artistes du CaféMusic' sont venus rencontrer les personnes accompagnées pour leur permettre d'exprimer toute leur potentialité créative.

Ainsi, de nombreux matériaux, au lieu d'être jetés, sont devenus supports, comme les anciens volets du bâtiment, par exemple, qui se sont transformés en toile vierge laissant la voix à l'inspiration du moment. La totalité des œuvres est exposée au CaféMusic' jusqu'à samedi.

La démarche n'est pas nouvelle, le CaféMusic', partenaire solidaire de l'ADAPEI des Landes a créé un atelier musique (chant, percussions, piano, guitare).

Ce dernier offrira une exhibition devant le public présent lors du vernissage. Le but étant l'inclusion des personnes accompagnées dans la vie culturelle, certaines ont participé tout au long de la saison à des spectacles organisés par l'association de la cale de la Marine.

D'autres se sont déplacées en autonomie ou ont été guidées, pour profiter des animations en spectateurs.

Que les personnes en situation de handicap s'épanouissent artistiquement et trouvent leur public est une excellente nouvelle pour la diversité de l'expression culturelle.

Serge Tachon

Renseignements sur www.lecafemusic.com et www.adapeidelandes.fr

Sud-Ouest,
le 1er juillet 2019

Concert solidaire au CaféMusic'

MONT-DE-MARSAN L'inclusion par les arts : mercredi avait lieu l'inauguration de « On Graff'au Marcadé ». Exposition et concert

Mercredi soir avait lieu, au CaféMusic'à Mont-de-Marsan, le vernissage de l'exposition « On Graff'au Marcadé », manifestation initiée par l'Association départementale de parents et d'amis des personnes handicapées mentales (Adapei) des Landes. S'en est suivi un concert où artistes de la rock school et habitants du Marcadé ont uni leurs voix.

Présent à cette soirée, Frédéric Veaux, le préfet des Landes, a souligné que l'inclusion des personnes en situation de handicap reste une priorité, l'art ne faisant pas exception, puisqu'il n'est pas réservé à une catégorie de population mais destiné à tous. « C'est tout à fait adapté à notre vision des choses, a renchéri Jean-Luc Cabanacq, président de l'Association montoise d'animations culturelles (Amac) qui gère le CaféMusic'. Nous voulons que les personnes ne soient pas seulement des spectateurs, mais des acteurs. Cela est valable pour tous. »



Un concert à voix égales. PHOTO S. T.

« Amusant mais difficile »

« Le bâtiment du Marcadé va être détruit, explique Marc Paramelle, du CaféMusic'. On en a profité pour initier les résidents au "graff" par l'expression libre et aussi par l'apprentissage de gestes plus précis. » Des photos immortalisent la réalisation et les volets sont devenus pièces d'art.

Mercedes, une résidente, a pris la parole : « C'était amusant, mais aussi difficile, des fois. J'aime bien le bâtiment comme ça. »

Ensuite, place à la musique. Yann Lefer, du CaféMusic', accompagné de résidents du Marcadé au chant, à la batterie, à la guitare, aux claviers et aux chœurs, ont offert un concert avec des titres connus comme « Et moi, et moi, et moi », « J'ai demandé à la lune », « Manhattan-Kaboul » et bien d'autres.

Dans le public figuraient acteurs de l'action en faveur des personnes en situation de handicap, des membres de leur famille, des représentants de la municipalité, mais aussi des anonymes désirant profiter du spectacle, solidaires de l'initiative.

Serge Tachon

La recette du parmentier de canard de l'atelier Restauration de l'ESAT du Conte a été selectionné pour représenter le Département des Landes dans le livre de recette d'Agrilocal !

Une fierté pour l'atelier, un délice pour les papilles !

De plus, à l'occasion de la semaine du goût 2019, du 7 au 11 octobre, 29 établissements dont l'ESAT du Conte et le restaurant Maïsadour se sont inscrits pour cette opération réitérée chaque année avec de plus en plus de participants !

PRESSE SPECIALISEE

Duo ESAT et Maïsadour

Nous sommes allés à la rencontre de **Christine Ferreira**, Garante à l'ESAT (Etablissement et Service d'Aide par le Travail) du lien entre l'Etablissement et Maïsadour, et de **Patricia Clavé**, salariée de Maïsadour, présidente de la Commission Restaurant de Haut-Mauco.



Patricia Clavé et Christine Ferreira

Christine, Patricia, en quoi consiste le partenariat entre l'ESAT et le restaurant d'entreprise Maïsadour de Haut-Mauco ?

Patricia : Dès la création de son restaurant d'entreprise en décembre 1983, Maïsadour a mis en place un partenariat avec l'ESAT du Conte de Mont-de-Marsan. La confection et le service des repas sont confiés aux travailleurs de l'ESAT.

Christine : Cette collaboration joue un réel rôle social en faveur de l'insertion professionnelle. En effet, elle permet à des personnes en situation de handicap de pouvoir travailler dans des conditions très proches du milieu ordinaire. Chaque jour, plus de 180 couverts sont servis entre 12h et 13h45, il y a donc un turn-over important et cela nécessite des qualités en termes de rapidité et de réactivité.

Ce duo fonctionne et perdure depuis 36 ans... un secret ?

Patricia : Le dialogue. Nous nous écoutons beaucoup et faisons en sorte de prendre en compte les contraintes de chacun. Les choses avancent de manière très concertée. Ce duo marche car tout le monde suit, que ce soit l'ESAT, le CSE et la Direction de Maïsadour.

Christine : Il y a également un bénéfice mutuel. Chez Maïsadour, les salariés bénéficient d'un service de proximité de qualité, dans un cadre agréable et à faible coût. A l'ESAT, les ouvriers retenus pour travailler au restaurant d'entreprise sont fiers, c'est un emploi valorisant pour lequel il faut de nombreuses qualités.

Comment voyez-vous l'avenir ?

Christine : Depuis 4 ou 5 ans le rythme est plus soutenu et il y a eu une prise de conscience sur la professionnalisation à apporter aux installations.

Patricia : Il a fallu investir en matériel culinaire et en équipement de production afin de répondre au mieux aux exigences en matière de qualité et d'hygiène.

Christine : Nous avons la chance que Maïsadour ait recruté Thomas Salle au poste d'Assistant Restaurant d'Entreprise, qui est immergé sur le terrain et fait le lien au quotidien entre l'ESAT et Maïsadour.

Patricia : Nous sommes ravis de ce partenariat, qui concerne également les espaces verts de Haut-Mauco et l'atelier routage. Nous mettons tout en œuvre pour qu'il perdure.

Journal interne Maïsadour, Juillet 2019





AGRILOCAL40, Septembre 2019

LE RESTAURANT DU MARCADE

Depuis le lundi 30 septembre, le restaurant situé sur le Complexe d'Habitat le Marcadé, a réouvert ses portes aux personnes extérieures.

L'accès au parking pour les clients du Restaurant se fait par la Route du Houga. Pour les visites aux personnes accompagnées, rendez-vous administratifs ou techniques, il est conseillé d'entrer sur le site par la route de Bretagne !

A bientôt, au resto !

UN NOUVEAU SITE

Adhérents, parents, familles, amis, notre site internet s'est mis aux couleurs de notre Projet Associatif. Plus ergonomique, il est désormais possible d'obtenir des informations sur nos activités commerciales des ESAT notamment ainsi que les offres du centre de formation...

Seule l'adresse ne change pas : www.adapeideslandes.fr

ADHÉSION, COTISATION ET DON EN LIGNE !

Il est toujours possible de faire un don à l'Association et de régler sa cotisation en ligne via le site internet «HelloAsso».

HelloAsso

ELECTIONS CSE

Le mardi 1er octobre, l'ensemble des professionnels de l'Adapei des Landes était appelé aux urnes afin d'élire leurs représentants au CSE (Conseil Social et Economique).

Le CSE fusionne l'ensemble des instances représentatives du personnel (IRP), délégués du personnel (DP), comité d'entreprise (CE) et comité d'hygiène, de sécurité et des conditions de travail (CHSCT).

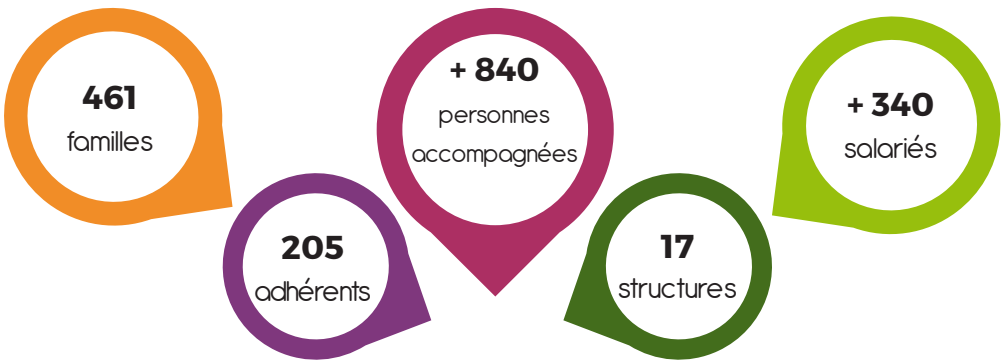

Chiffres au 31/12/2018

Crédit Photo : Adapei des Landes - Tirage : 700 exemplaires.